

**TROFEO EMILIA
ROMAGNA
INDIVIDUALE FEEDER
2019**



REGOLAMENTO PARTICOLARE

Art. 1:

Il Comitato Regionale Fipsas Emilia Romagna indice il "Trofeo Emilia Romagna Individuale di pesca con il feeder 2019".

Art. 2 – ORGANIZZAZIONE:

Le prove sono organizzate dal Comitato Regionale in collaborazione con la Commissione Tecnica Regionale P.S. che si avvale della collaborazione delle Sezioni Provinciali, dei Delegati Provinciali Fipsas competenti per territorio e delle Società Organizzatrici. Si svolgeranno quali che siano le condizioni atmosferiche e sono rette dal presente Regolamento Particolare e dalla Circolare Normativa 2019, alla quale si fa riferimento per tutto quanto non contemplato nel presente Regolamento che tutti i concorrenti, per effetto della loro iscrizione alle prove, dichiarano di conoscere ed accettare.

Art. 3 – CONCORRENTI:

Al Trofeo Emilia Romagna Individuale Feeder 2019 si accede attraverso libera iscrizione.

Il trofeo si svolgerà in due prove della durata di cinque ore cadauna; i settori saranno formati da un massimo di 10 concorrenti ciascuno.

Art. 4 – ISCRIZIONI:

Le iscrizioni dovranno pervenire alle Società organizzatrici nei tempi e modi previsti dal regolamento particolare della gara alla sessione "moduli d'iscrizione"; dovranno essere accompagnate dalla quota di partecipazione stabilita in **€ 15,00 per concorrente** usando esclusivamente il modulo allegato compilato in ogni sua parte e controfirmato dal Presidente della Società (**si invitano le società ad utilizzare preferibilmente pagamento a mezzo bonifico, allegando copia del bonifico al modulo di iscrizione**). Il modulo (vedi allegato a fine regolamento) deve contenere i nominativi corredati del numero di Tessera Federale del concorrente. **Si ricorda che con il tesseramento e/o rinnovo vengono accettate le Norme Sportive Antidoping del Programma Mondiale Antidoping WADA. La normativa antidoping è visionabile sia sul sito FIPSAS (www.fipsas.it) che sul sito CONI (www.coni.it) ai link antidoping.**

Art. 5 – OPERAZIONI PRELIMINARI:

Il sorteggio relativo alla composizione dei settori, sarà effettuato con il programma informatico della Federazione; avrà luogo presso la società organizzatrice il giovedì antecedente la manifestazione e sarà diretto dal Giudice di Gara alla presenza di eventuali rappresentanti delle società.

Nelle gare di pesca con Feeder lo spazio minimo d'ampiezza della postazione assegnata ad ogni concorrente dovrà essere di 10 mt..

Nel caso in cui il numero dei concorrenti iscritti o partecipanti non sia divisibile per 10, sarà costituito un settore tecnico. Per settore tecnico si intende il completare a 10 il numero di concorrenti da classificare includendovi concorrenti di un altro settore, purché contiguo e ciò solo al fine della classifica.

Per la costituzione del settore tecnico dovrà essere sempre impiegato il settore posto immediatamente a monte; solo nel caso che il settore tecnico sia quello iniziale dovrà essere invece utilizzato il settore a valle.

Art. 6 – PROGRAMMA:

1ª PROVA – 28/07/2019

CAMPO GARA: Fiuma Mandria Vecchia/Nuova

SOCIETA' ORGANIZZATRICE: ASDP Gatto Azzurro c/o Ramponi Paolo

Tel. 3480543394

Mail: p.ramponi@libero.it

RADUNO: Ore 07,00 Bar Lago Sant'Antonio Via d'Este, 2, 42028 Poviglio RE

CODICE IBAN: IT70B0850912800027010022072

N.B. sul bonifico è importante mettere sempre il nome della società che lo esegue

INTESTATO A: ASDP Gatto Azzurro



2ª PROVA – 27/10/2019

CAMPO GARA: Ostellato – Vecchio (dal km. 5 al km. 8)

SOCIETA' ORGANIZZATRICE: Asd Cannisti Renazzesi c/o Collari Vincenzo

Via Marco Polo, 144045 Renazzo (FE)

Tel. 331-3865728 – 051/909569

Mail: v.collari@alice.it

RADUNO: Ore 07,00 Bar Latteria Via XX Settembre, 2/a, 44020 Ostellato FE

CODICE IBAN: IT 74 L 06115 37060 000000 01569

N.B. sul bonifico è importante mettere sempre il nome della società che lo esegue

INTESTATO A: ASD Cannisti Renazzesi

Art. 7 - CONDOTTA DI GARA:

Le gare sono a turno unico di 5 ore.

In tutte le fasi della gara è consentita esclusivamente la pesca a ledgering.

Tutti i partecipanti sono tenuti al rispetto della Circolare Normativa del corrente anno ed in particolare a:

- mantenere un comportamento tale da non ostacolare l'azione di altri concorrenti;
- tenere un contegno corretto nei confronti degli Ufficiali di Gara e degli incaricati dell'organizzazione;
- rispettare gli ordini dati dagli Ufficiali di Gara;
- sottoporsi, se richiesto, al controllo preliminare avanti l'inizio della gara ed a eventuali successivi accertamenti da parte di Ufficiali di Gara;
- controfirmare il proprio cartellino a convalida del peso, in mancanza di ciò il concorrente perde il diritto ad ogni contestazione su quanto riportato sul cartellino;
- lasciare le sponde pulite;

Dopo il segnale di inizio gara e fino al termine della stessa e la pesatura del pescato, il concorrente non può ricevere o prestare aiuto, avvicinandosi ad altri concorrenti od estranei, né da questi farsi avvicinare.

Il concorrente che per qualsiasi motivo debba allontanarsi dal proprio posto di gara deve preavvertire l'Ispettore di Sponda lasciandogli il pescato, contenitori ed attrezzi. Al concorrente è consentito assistere alle operazioni di pesatura degli altri componenti il proprio settore.

E' assolutamente proibito lanciare in acqua l'esca prima di aver slamato la preda catturata ed averla, a seconda delle prescrizioni regolamentari, messa nella nassa o liberata.

Gli accompagnatori ed i rappresentanti di Società debbono tenere un contegno corretto nei riguardi degli Ufficiali di Gara, Organizzatori e Concorrenti e debbono rispettare gli ordini impartiti dagli Ufficiali di Gara.

Il concorrente può accedere ad un posto gara solo se in possesso del cartellino relativo; deve inoltre operare nel posto a lui assegnato e non può immettere in acqua materiale di alcun genere tendente a modificare in qualche modo il normale flusso dell'acqua o alterare le condizioni del fondo.

Un concorrente che peschi in un posto gara diverso dal proprio, viene considerato assente nel settore dove aveva diritto di pescare e non deve essere classificato nel settore dove invece ha pescato. In qualsiasi momento della gara, il concorrente può accedere alla postazione dove aveva diritto di pescare, purché avverta il proprio Ispettore di Sponda e rimetta in acqua senza disturbare gli altri concorrenti o consegna l'eventuale pescato catturato nel posto gara dove erroneamente aveva pescato fino a quel momento.

Nelle gare a posto fisso l'azione di pesca può essere esplicitata esclusivamente nello spazio compreso fra il picchetto con il proprio numero di gara e quello successivo. E' vietato preparare l'attrezzatura di gara, in particolare le canne, fuori dal posto assegnatogli.

L'azione di pesca va effettuata a piede asciutto. E' consentiti l'uso di pedane di dimensione massima di 1 m. x 1 m. (tolleranza massima del 10%), che devono però essere poste con i piedi di appoggio all'asciutto.

Secondo le condizioni delle acque e del luogo ove si svolge la gara, Il G.d.G., sentito il Direttore di Gara, può autorizzare i concorrenti o parte di essi ad entrare in acqua, ma mai oltre la divaricazione degli arti. In questo caso è consentito posizionare in acqua le pedane che possono però essere impiegate esclusivamente come piano d'appoggio per materiali.

In casi di particolari condizioni di pericolosità il G.d.G. potrà dare l'autorizzazione a posizionare i piedi anteriori della pedana in acqua. In questo caso le pedane dovranno però essere posizionate in modo da essere in linea l'una con l'altra, senza cioè che alcuno possa approfittare della autorizzazione per acquisire vantaggi illeciti.

Ogni eventuale autorizzazione verrà data sempre e solo per settori interi.

PESATURA:

La pesatura deve essere effettuata per l'intero settore con un'unica bilancia.

Appena pesato ogni concorrente rimetterà immediatamente il pescato in acqua con delicatezza, al fine di salvaguardare la fauna ittica. Il concorrente che dopo la pesatura non reimmette immediatamente e con cura il pescato in acqua, subirà la penalizzazione di un punto da aggiungersi al piazzamento effettivo.

Qualora dopo aver pesato il pescato e prima di rimetterlo in acqua, l'Ufficiale addetto alla pesatura ammetta un errore o si accorga del malfunzionamento della bilancia stessa, può far ripetere la pesatura del concorrente appena pesato.

In caso di rottura della bilancia si dovrà utilizzare una nuova bilancia dello stesso tipo di quella utilizzata fino a quel momento.

La pesatura dovrà essere effettuata solamente attraverso reti forate (vietato usare sacchetti, secchi o altri contenitori rigidi, anche se forati).

Dovranno essere usate bilance idonee con scarto max. 10 gr. (salvo deroghe del Comitato di Settore P.S.)

Quando vengono pescati pesci molto piccoli come avannotti per cui non si riesce ad effettuare la pesata (bilancia che non marca peso e resta a zero), i pescatori verranno messi in sequenza in base al numero dei pesci e poi classificati in questo ordine dietro a tutti quelli classificati per il peso.

Dopo l'inizio delle operazioni di pesatura non verranno accettati reclami. Tutti i reclami dovranno essere preannunciati al momento della contestazione dell'infrazione.

Art. 8 - ATTREZZATURA:

La lunghezza delle canne non potrà essere maggiore a metri 4,60;

Il G. d. G. può verificare, in qualsiasi momento della gara, la lunghezza della canne:

Sono ammesse esclusivamente lenze non sostenute da galleggiante, con zavorra in linea o in derivazione ed aventi l'amo terminale.

La dimensione massima del feeder dovrà essere di 5 cm. di diametro e 7 cm. di lunghezza;

E' consentito utilizzare tutte le tipologie di pasturatore, ad eccezione del Method Feeder, lo stesso non potrà essere bloccato. L'amo (singolo) appeso al calamento, deve essere posto al di sotto dello stesso, la distanza minima tra la parte inferiore del pasturatore e l'amo dovrà essere di 50 cm. (vedi schema):

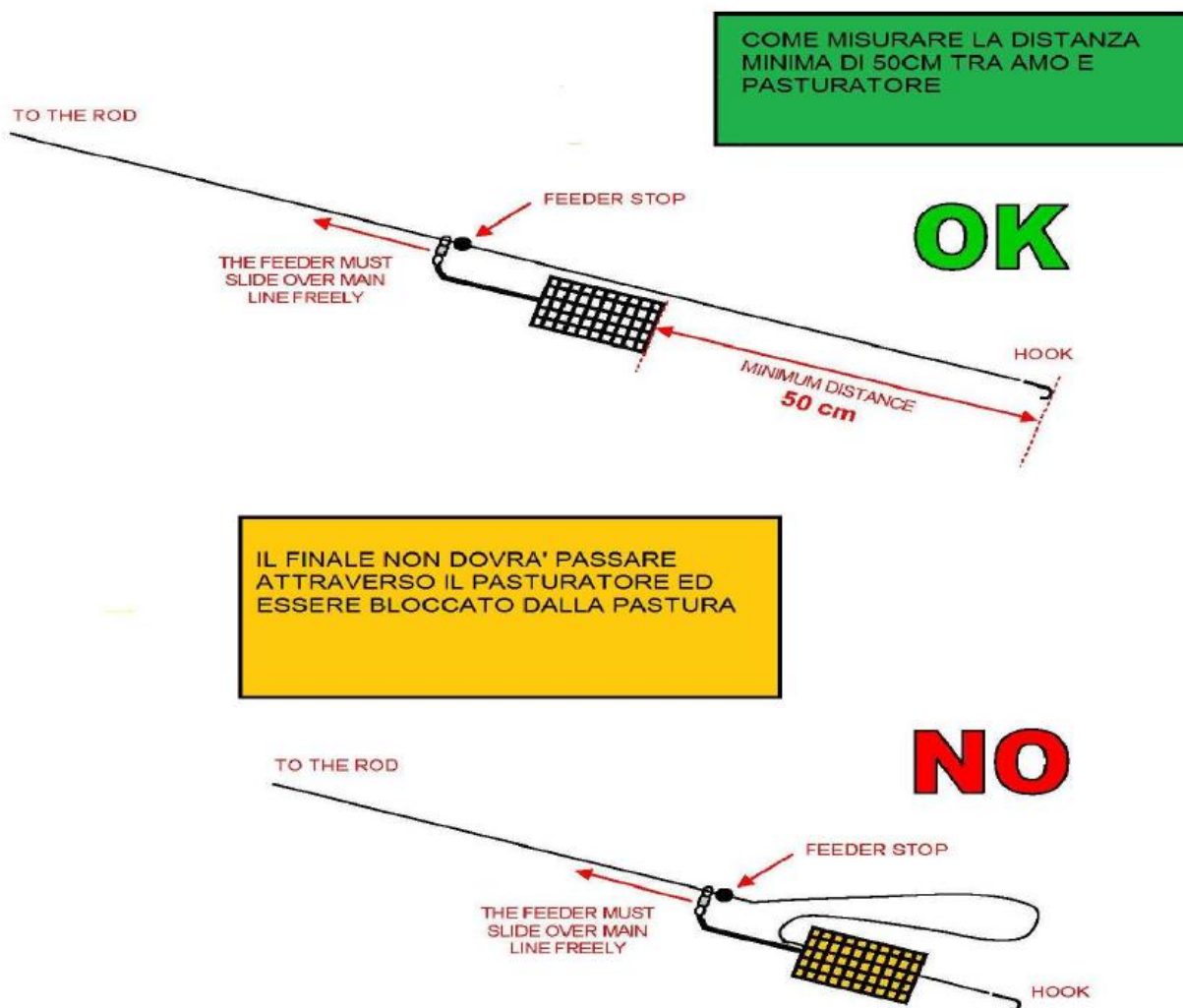

La misura massima dell'amo è n. 10 (distanza massima tra gambo e punta 7 mm.).

La zavorra può essere costituita da piombo o da feeder di qualsiasi tipo ("block end", "open end") delle varie tipologie, escluso il Method Feeder.



E' consentito, a discrezione del concorrente, di utilizzare un materassino di protezione ("unhooking mat") per slamare le prede catturate.

Il pescato deve essere riposto in apposite nasse di opportuna lunghezza e conservato in modo da evitargli ogni possibile danno; un concorrente che presenti alle operazioni di peso un pescato in parte morto, verrà retrocesso se la mortalità supera quella media degli altri componenti il settore.

E' consentito misurare il fondo con il solo utilizzo di un piombo.

- Vietato utilizzare il pasturatore come finale di lenza;
- Vietato utilizzare segnalatori acustici di abboccata
- Vietato detenere ed impiegare aromi liquidi, in polvere, gel o altra composizione per aromatizzare o modificare la consistenza delle esche.

E' OBBLIGATORIO NELLO SVOLGIMENTO DELL'AZIONE DI PESCA LANCIARE E RECUPERARE LA LENZA UTILIZZANDO IL MULINELLO; NON E' AMMESSO L'UTILIZZO DELLA CANNA A FEEDER COME CANNA FISSA ED E' VIETATA LA PESCA AL TOCCO SOSTENENDO IL PIOMBO DAL FONDO.

Art. 9 – CONTROLLO:

Il controllo di esche e pastura potrà essere eseguito dal Giudice di Gara o da suoi delegati, nei modi e nei tempi comunicati ai concorrenti sul luogo del raduno.

Al controllo non potrà essere presentata una quantità di esche e/o pastura superiore a quella prevista; la pastura dovrà essere presentata pronta all'uso, mentre la terra potrà essere presentata al suo stato naturale (è permesso, in questo caso, aggiungere acqua alla terra anche dopo il controllo); in ogni caso è proibito detenere nel proprio box altre esche o pasture, anche se da trattare.

Art. 10 – ESCHE E PASTURAZIONE:

E' consentita la pasturazione pesante pre-gara, la pasturazione potrà essere effettuata esclusivamente con il pasturatore attaccato alla lenza.

E' ammesso detenere ed impiegare 8 litri fra terra e pastura (compreso brecciolino, mais, canapa, pane, granaglie ecc.) che verranno misurate bagnate e setacciate; negli 8 litri può essere compreso anche pellet nella misura massima di 2 mm. **E' altresì ammesso impiegare 2 litri di esche compreso un massimo di ½ litro di vermi da terra che potranno essere inseriti in pastura.**

Le esche devono essere presentate intere al controllo (es. i lombrichi e/o le larve di mosca carnaria non possono essere presentate tagliate, frullate o macinate prima del controllo), nei contenitori di apposita "misura ufficiale" che dovranno essere consegnati chiusi; terre e pasture dovranno essere presentate nei secchi graduati.

I concorrenti che non presentano le esche al controllo chiuse negli appositi contenitori di misura ufficiale, e terre e pasture nei secchi graduati, riceveranno la penalizzazione di UN punto (aggiuntivo al piazzamento ottenuto), senza per questo mutare nel settore la posizione degli'altri concorrenti.

I concorrenti saranno tutti sottoposti al controllo delle esche.

I concorrenti che presentano al controllo esche e pasture in quantità maggiore del consentito, riceveranno la penalizzazione di CINQUE punti (aggiuntiva al piazzamento ottenuto), senza per questo mutare nel settore la posizione degli altri concorrenti.



Contenitori di misura ufficiale sono da considerarsi i secchi graduati ed i soli contenitori denominati "MATRIOSKE" (vedi foto sopra) nelle seguenti misure: 2 Lt., 1,5 Lt., 1 Lt., ¾ di Lt., ½ Lt., ¼ di Lt. e 1/8 di Lt.

Il concorrente sorpreso a detenere e/o utilizzare esche e pasture vietate (anche durante la gara) e in quantità maggiori del consentito dopo il controllo, verrà retrocesso ed eventualmente deferito al competente organo di giustizia sportiva.

Qualora a 30 minuti dall'inizio della gara, il Giudice di Gara o suo delegato non si fosse presentato per il controllo, il concorrente potrà considerare il controllo come avvenuto e prepararsi alla gara.



- Divieto di pescare con una "palla" di bigattini incollati o con un agglomerato di pastura posta sull'amo o sulla lenza o con il grumo di caster o con il pane ecc.; tutte le esche devono essere innescate sull'amo;
- Divieto di usare grumi di caster in pastura;
- Divieto di trattare, in nessun modo, le esche e la pastura dopo il controllo, con aromi o additivi vari
- Divieto di detenere ed impiegare gel o altre composizioni atte a modificare la naturale consistenza delle esche; le esche devono essere presentate al loro stato naturale e non possono essere modificate nella loro conformazione.

Dopo il controllo delle esche è possibile incollare le larve di mosca carnaria (bigattini). Pertanto, l'unica sostanza di cui è ammessa la detenzione dopo il controllo delle esche è la colla, che non viene considerata negli additivi o aromatizzanti e nelle sostanze atte a modificare la normale composizione delle esche ma che comunque va presentata al controllo delle esche e pasture.

Art. 11 – ESCHE CONSENTITE:

Sono consentite le seguenti esche:

- vermi d'acqua e di terra / camola del miele / camola o tarma della farina;
- larva della mosca carnaria (in tutti i suoi stati e forme: raparino, pinkerino, caster, ecc);
- larva del tafano (orsetto, casterone) / crisalide / mais / canapa;

VIETATO DETENERE ED IMPIEGARE FOUILLES E VERS DE VASE.

Art. 12 – CLASSIFICHE:

Le classifiche di settore verranno compilate assegnando 1 punto per ogni grammo di peso.

Verrà classificato primo di settore il concorrente che totalizzerà il punteggio superiore.

Agli assenti sarà assegnato il piazzamento corrispondente all'ultimo di settore maggiorato di UNA unità.

Per ultimo posto di settore si intende quello corrispondente al numero dei concorrenti ammessi al settore con il maggior numero di concorrenti. In nessun caso potranno essere considerati assenti concorrenti non regolarmente iscritti alla manifestazione.

I retrocessi saranno classificati con un piazzamento pari al numero dei concorrenti ammessi al settore con il maggior numero di concorrenti più CINQUE unità. In caso di retrocessione di uno o più concorrenti, quelli che li seguivano in classifica prima della retrocessione, compresi i concorrenti che non hanno effettuato catture, verranno avanzati di tante posizioni quanti sono i concorrenti retrocessi.

Al termine del Campionato Regionale Individuale di Pesca a Feeder il concorrente che otterrà il miglior punteggio assoluto al termine della due prove sarà proclamato Campione Regionale 2019.

I primi classificati, fino al raggiungimento del numero previsto, acquisiranno il diritto a far parte del CAMPIONATO ITALIANO INDIVIDUALE DI PESCA A FEEDER 2020.

Art. 13 – PREMIAZIONI:

Verranno assegnati i seguenti premi di giornata:

SETTORE:

1° Classificato: per un rimborso kilometrico pari a € 40,00

2° Classificato: per un rimborso kilometrico pari a € 30,00

3° Classificato: per un rimborso kilometrico pari a € 20,00

4° Classificato: per un rimborso kilometrico pari a € 10,00

Verrà effettuata la seguente premiazione finale:

1° Classificato: Targa della manifestazione

2° Classificato: Targa della manifestazione

3° Classificato: Targa della manifestazione

Art. 14 – GIUDICI DI GARA:

1ª PROVA

GIUDICE DI GARA: Da designare

DIRETTORE DI GARA: Sig. Busi Fabio

VICE DIRETTORE: Da designare

SEGRETARIO DI GARA: Da designare



2° PROVA

GIUDICE DI GARA: Da designare

DIRETTORE DI GARA: Sig. Ramponi Paolo

VICE DIRETTORE: Da designare

SEGRETARIO DI GARA: Da designare

Art. 15 – RESPONSABILITA':

La FIPSAS, il Comitato Regionale Emilia Romagna, le Sezioni Provinciali, la Società organizzatrice, i Giudici, i Direttori di gara nonché tutti gli addetti all'organizzazione sono esonerati da ogni responsabilità per danni a persone o cose derivanti da incidenti di qualsiasi genere per effetto delle gare.

PER QUANTO NON CONTEMPLATO NEL SEGUENTE REGOLAMENTO SI FA RIFERIMENTO ALLA CIRCOLARE NORMATIVA 2019.

Si ricorda agli operatori, giudici di gara, o chi usa il programma informatico della federazione di inviare via mail il backup della manifestazione quanto prima al Responsabile Regionale A.I. (a.rivi66@gmail.com) e al responsabile Giudici di Gara Regionale (mauriziobellini@libero.it) per poi inviarlo a chi opererà la manifestazione successiva.

APPROVATO DALLA COMMISSIONE TECNICA REGIONALE

APPROVATO DAL COMITATO REGIONALE

Il Presidente Comitato Regionale
Mauro Tinti

Il Responsabile Sett. Agonistico Regionale
Antonio Rivi



Data: ___ / ___ / 2019

MODULO D'ISCRIZIONE
1ª PROVA TROFEO EMILIA ROMAGNA INDIVIDUALE FEEDER 2019
Fiuma — Domenica 28 luglio 2019

La Società _____

di. _____ Prov. _____

Rif.to per comunicazioni _____

Tel - Mail _____

regolarmente affiliata alla Fipsas per l'anno in corso, chiede l'iscrizione al Trofeo Emilia Romagna Individuale Feeder 2019 dei seguenti agonisti:

N°	COGNOME	NOME	TESS. FEDERALE	TESS. ATLETA
1				
2				
3				
4				
5				
6				
7				
8				
9				
10				
11				
12				
13				
14				
15				

La Società dichiara, in nome proprio e dei componenti iscritti, di conoscere ed accettare le norme della Circolare Normativa 2019, nonché quelle del Regolamento di gara sollevando da ogni e qualsiasi responsabilità inerente alla partecipazione alla competizione la FIPSAS, il Comitato Regionale, gli ufficiali di gara e gli Organizzatori tutti della gara stessa.

F.to Il Presidente della Società

N.B.: E' FATTO OBBLIGO DI INVIARE IL PRESENTE MODULO ALLA SOCIETA' ORGANIZZATRICE COMPILATO IN OGNI SUA PARTE ENTRO LUNEDI' 22 LUGLIO 2019 CON ALMENO UN NUMERO DI TELEFONO PER COMUNICAZIONI URGENTI.



Data: ___ / ___ / 2019

MODULO D'ISCRIZIONE
2ª PROVA TROFEO EMILIA ROMAGNA INDIVIDUALE FEEDER 2019
Ostellato Vecchio (dal km.5 al km.8) — Domenica 27 ottobre 2019

La Società _____

di. _____ Prov. _____

Rif.to per comunicazioni _____

Tel - Mail _____

regolarmente affiliata alla Fipsas per l'anno in corso, chiede l'iscrizione al Trofeo Emilia Romagna Individuale Feeder 2019 dei seguenti agonisti:

N°	COGNOME	NOME	TESS. FEDERALE	TESS. ATLETA
1				
2				
3				
4				
5				
6				
7				
8				
9				
10				
11				
12				
13				
14				
15				

La Società dichiara, in nome proprio e dei componenti iscritti, di conoscere ed accettare le norme della Circolare Normativa 2019, nonché quelle del Regolamento di gara sollevando da ogni e qualsiasi responsabilità inerente alla partecipazione alla competizione la FIPSAS, il Comitato Regionale, gli ufficiali di gara e gli Organizzatori tutti della gara stessa.

F.to Il Presidente della Società

N.B.: E' FATTO OBBLIGO DI INVIARE IL PRESENTE MODULO ALLA SOCIETA' ORGANIZZATRICE COMPILATO IN OGNI SUA PARTE ENTRO LUNEDI' 21 OTTOBRE 2019 CON ALMENO UN NUMERO DI TELEFONO PER COMUNICAZIONI URGENTI.